

Fuente. CONADESUCA.

Indicadores Producción / Consumo por Ciclo Azucarero

	2012/13	2013/14	2014/15	2015/16	2016/17	2017/18	2018/19	2019/20	2020/21	2021/22	2022/23	2023/24 Est	promedio 1	promedio 2
Producción Azúcar	6,974,799	6,021,292	5,984,961	6,117,048	5,957,170	6,009,520	6,425,919	5,278,320	5,715,448	6,185,050	5,224,248	4,746,577	5,886,696	5,241,148
Consumo Nacional Aparente	4,286,867	4,098,073	4,408,312	4,387,485	4,515,242	4,228,248	4,091,920	4,101,111	3,935,430	4,112,563	4,193,199	4,245,069	4,216,960	4,216,960
Exportaciones Totales	202,557	2,561,120	1,604,605	1,520,412	1,524,939	1,521,424	2,581,462	1,542,973	1,616,300	2,168,193	1,426,744	615,335	1,573,839	896,263

Fuente. Conadesuca. Estimados 2023/24 por Conadesuca.

¿Se Mantendrá la Tendencia?

Desde la zafra 2012/13 que es el techo de producción de azúcar en México, cualquier cantidad menor a ese máximo histórico se puede calificar como inicio de una tendencia a la baja. Sin embargo esa tendencia existe y fueron los picos de producción que se dieron en las zafras 2018/19 y 2021/22, por donde pasa la raya naranja, todas las demás zafras han mantenido esa tendencia. La línea de tendencia en verde, que pasa por las zafras 2017/18 y la actual, apunta a que esa tendencia de producción de azúcar pudiera promediar en los siguientes años alrededor de 5.24 millones de toneladas (MMt), o sea que la agroindustria azucarera nacional pasaría de promediar durante los últimos 12 años 5.88 MMt a esa otra cantidad mencionada. Con ello, el ajuste principal en el consumo tendría que darse en las exportaciones, es decir, los excedentes exportables se verían reduci-

dos dado que por **Ley**, la producción de azúcar deberá cubrir en primer lugar el consumo local que incluye el programa **IMMEX** y en segundo lugar los compromisos para la exportación.

¿Qué habría que hacer para regresar a la media de producción de 6 MMT de azúcar? Invertir, planear a largo plazo sobre la base de la sustentabilidad.

Continúa el ajuste de los mercados del azúcar

Prácticamente todo el año 2024 ha mantenido una tendencia a la baja los futuros del azúcar, los crudos #11 y el refino #5, un breve repunte durante la segunda quincena de marzo y todo abril a la baja.

La semana terminó con un leve repunte aunque en lo que va del mes de abril el precio del azúcar a futuro ha caído 12% al pasar de 22.38 a 19.61 cts de dólar la libra (cts/dls/lb). Tanto los contratos de más pronto vencimiento del **sugar #5** como del **sugar #16**, que es el crudo de referencia para el mercado norteamericano (y la referencia para las exportaciones mexicanas a ese país), han bajado prácticamente en la misma proporción, cómo se aprecia en la primera gráfica.

El precio al mayoreo del refino de remolacha en la Unión Americana se ha mantenido estable en promedio 55-56 cts en tanto que el refino de caña se mantiene en promedio entre 58 y 60 cts como se ve en la misma gráfica. Para poder dimensionar los distintos niveles de precios y mercados, tanto los futuros como el refino en EUA, los precios del mercado mexicano de la estándar y a refinada están reflejados en esa primera gráfica también en cts/dls/lb.

Continúa el ajuste de precio en el mercado nacional

Como se verá más adelante con más detalles, los precios del azúcar continúan con el ajuste que va de octubre 2023 a la fecha, con una ligera recuperación entre finales de enero y mediados de febrero. Sin embargo, habría que comentar que el promedio de precios de octubre '23 a la fecha (19 de abril 2024) correspondiente al año calendario 2023/24, es muy superior al precio promedio del año calendario anterior al mismo periodo de fechas.

La segunda gráfica da seguimiento a la tendencia de precios promedio de las diferentes regiones, incluido en línea negra el promedio de todas las regiones; y la tercera gráfica es el precio ponderado LAB ingenio de acuerdo a la fórmula del **Conadesuca**

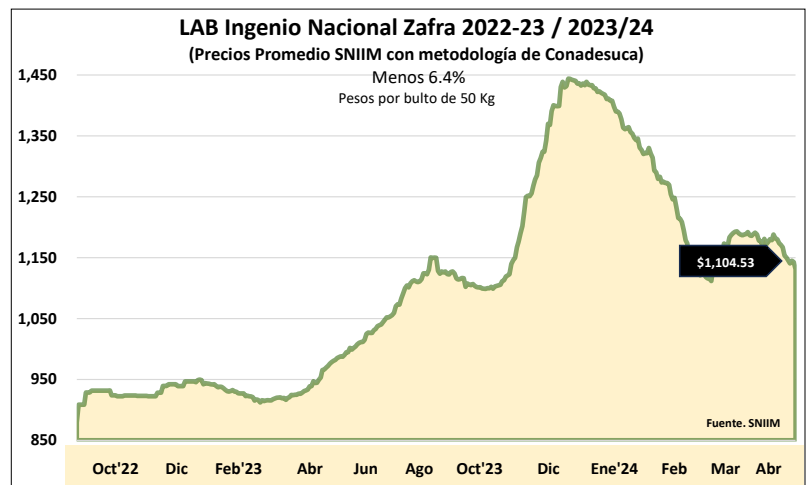
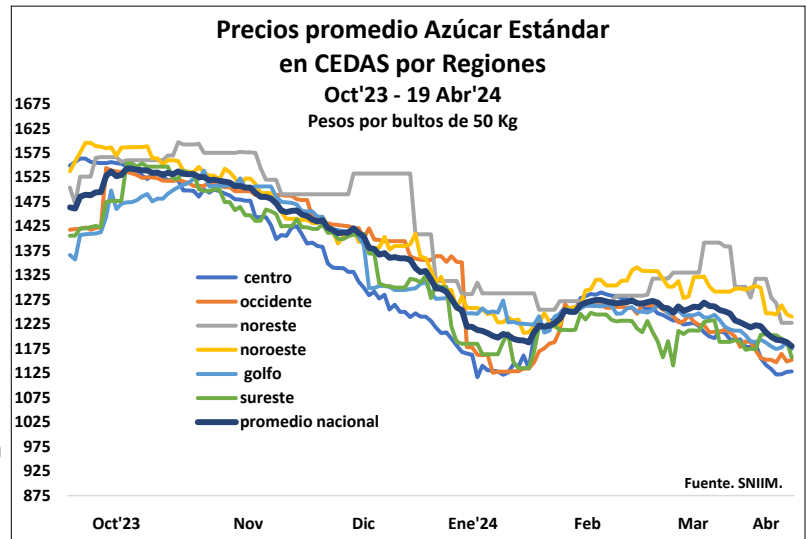
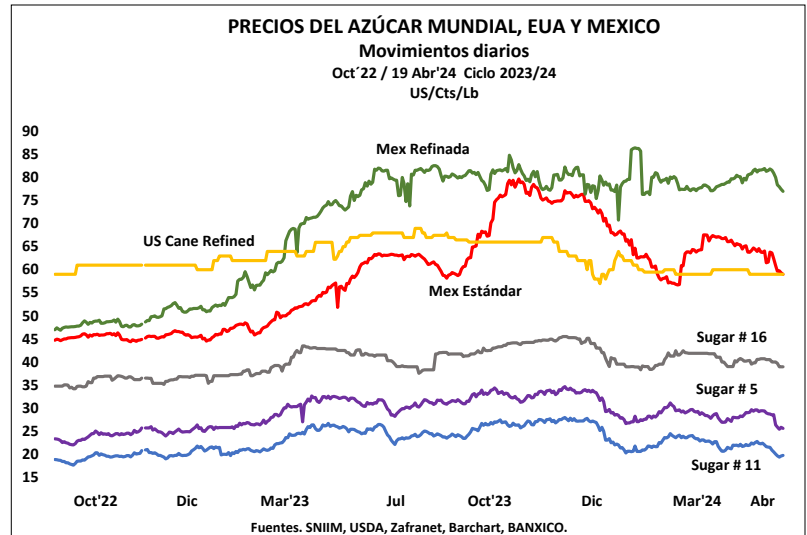

Precios Promedio Regionales					
Región Centro	19-abr	Dif	%	Semana	mes
CEDA Iztapalapa	1,120.00	-15.00	-1.32	1,135.00	1,210.00
Centro promedio	1,128.33	-13.33	-1.17	1,141.67	1,243.89
LAB Ingenio teórico	1047.79	-14.15	-1.33	1061.93	1130.39
Precio prom LAB Cliente (30 t)	1120.00	-15.96	-1.40	1135.96	1275.00
REGIÓN CENTRO, Principales oferentes: Iztapalapa: atencingo(2), casasano(6), motzorongo(1), huixtla(1), machado(1); Ecatepec: cprogreso(2), atencingo(2), srpucte(2); Toluca: atencingo(2)					
Región Occidente					
MA Guadalajara	1,113.33	-11.67	-1.04	1,125.00	1,230.00
Occidente prom	1,151.94	-0.31	-0.03	1,152.25	1,228.54
LAB Ingenio teórico	1036.15	-11.65	-1.11	1047.80	1,107.69
Precio prom LAB Cliente (30 t)	1,115.00	-15.00	-1.33	1,130.00	1,260.00
REGIÓN OCCIDENTE, Principales oferentes: León: huixtla(1), Igloria(1), mocampo(1), staclara(1); Guadalajara: mocampo(1), bellavista(1), emolino(1); Morelia: atencingo(1), bellavista(1), casasano(1), emolino(1), ezapata(1), Icardenas(1), pedernales(1), sclara(1)					
Noroeste					
Nayarabastos, Tepic	1,200.00			ND	1,300.00
Noroeste prom	1228.00	-90.00	-6.83	1318.00	1,272.00
LAB Ingenio teórico	1,142.04	-83.70	-6.83	1,225.74	1,240.00
Precio prom LAB Cliente (30 t)					
REGIÓN NOROESTE, Principales oferentes: Tepic LM: emolino(1); Nayabastos: emolino(1); Culiacán: mocampo(1)					
Noreste					
MA Estrella, Mty	1,260.50	70.50	5.92	1,190.00	1,420.00
Noreste prom	1,240.55	-6.55	-0.53	1,247.11	1,318.01
LAB Ingenio teórico	1153.72	-6.09	-0.53	1159.81	1,225.75
Precio prom LAB Cliente (30 t)	1,135.00	0.00	0.00	1,135.00	1,260.00
REGIÓN NORESTE, Principales oferentes: Guadalupe: apopular(5), ehigo(3), emante(2); Estrella: apopular(4), ehigo(4); Sta Catarina: apopular(1), ehigo(1), emante(1); Querétaro: atencingo(2), ehigo(1), motzorongo(1), emodelo(1); SLP: apopular(1)					
Golfo					
CEDA Puebla	1,140.00	0.00	0.00	1,140.00	1,190.00
Golfo prom	1,174.40	-12.83	-1.08	1,187.23	1,260.43
LAB Ingenio teórico	1,095.72	-11.97	-1.08	1,107.68	1,175.98
Precio prom LAB Cliente (30 t)	1,140.00	0.00	0.00	1,140.00	1,240.00
REGIÓN GOLFO, Principales oferentes: Oaxaca: emodelo(2), cprogreso(2), pujiltic(2), motzorongo(2); Puebla: atencingo(1), iazucarera(1), motzorongo(2), pmachado(1); Minatitlán: motzorongo(2); Malibrán: emodelo(1), motzorongo(1), spredo(2); Xalapa: cprogreso(1), emodelo(1)					
Sureste					
CEDA Mérida	1,190.00	-124.40	-9.46	1,314.40	1,230.00
Sureste prom	1,157.08	-47.30	-3.93	1,204.38	1,211.48
LAB Ingenio teórico	1,076.09	-43.99	-3.93	1,120.08	1,126.68
Precio prom LAB Cliente (30 t)	1,130.00	-50.30	-4.26	1,180.30	1,240.00
REGIÓN SURESTE, Principales oferentes: Tuxtla Gtz: pujiltic(4); Villahermosa: ehigo(5), motzorongo(1); Mérida: srpucte(3), pujiltic(1), ljoya(2)					
PROMEDIO REGIONES	1,180.05	- 28.39	- 2.35	1,208.44	1,258.81
INDICE ZAFRANET	1,150.77	4.77	0.42	1,146.00	1,241.00
INDICE MAYOREO	1,150.37	- 25.67	- 2.18	1,176.04	1,233.67
INDICE LAB INGENIO	1,081.89	-17.57	-1.60	1,099.46	1,150.82
Estándar promedio consumidor*	2,485.28	0.00	0.00	2,485.28	2,379.16
Refino promedio consumidor*	2,566.00	0.00	0.00	2,566.00	2,480.00
Precio prom para pago de la caña**	23,811.23	228.29	0.97	23,582.94	
Precio prom nacional caña de azúcar**	1,469.32	17.55	1.21	1,451.77	

Fuente: SNIIM, Conadesuca, ZafraNet. /*Promedio Ciudades de México, Guadalajara y Monterrey.

para calcular el precio de referencia nacional. Este precio cerró el pasado viernes en \$1,104.53. Cabe aclarar que el precio de referencia del azúcar para el pago de la caña es un promedio del año calendario, dividido en dos partes, como se establece en el **Ley** y en el documento oficial de **Conadesuca**.

Precios Promedio Regionales

Durante la semana, el precio promedio del azúcar estándar de las regiones bajó \$28.39 pesos para quedar en \$1,180.05 e tanto que el precio promedio del índice **zafraNet** concluyó en \$1,150.77 pesos, ganando \$4.77 pesos respecto al último dato. Este incremento semanal se dio porque el precio del mercado de abastos de San Nicolás de los Garza se disparó \$70.50 pesos con lo cual empujó hacia arriba este índice.

El índice promedio de mayoreo cerró la semana en \$1,150.37 pesos al perder \$25.67 pesos y el índice LAB promedio de las regiones bajó \$17.57 pesos para quedar en \$1,081.89 pesos. No hubo movimientos que reportar en cuanto a precios del azúcar al consumidor.

Por lo que respecta al precio promedio de referencia del azúcar estándar para el pago de la caña al 19 de abril ganó \$228.29 pesos por tonelada para quedar en \$23,811.23 pesos, debido que a pesar de que el precio promedio del azúcar nacional continuo bajando, el promedio del precio de referencia tiene implícito otras variables aparte del precio promedio nacional: el precio promedio del **sugar#16**, el del **sugar#11**, y el tipo de cambio promedio.

La diferencia del precio promedio nacional entre este año calendario y el del periodo anterior, a la fecha, es amplio, el precio para el año calendario 23/24 inició el 2 de octubre en \$1,464 pesos y al 19 de abril cerró con un promedio de \$1,180 pesos, y el promedio durante el lapso de octubre al 19 de abril 2024 va en \$1,354 pesos. En tanto que a la misma fecha del periodo 22/23, el precio al inicio de octubre 2022 fue de \$931 pesos y mientras que el 19 de abril'23 marcaba \$1048 pesos y el promedio del periodo octubre-19 de abril'23 fue de \$995 pesos.

Es decir, a abril 2023 no se disparaba todavía el precio del azúcar que llegó a alcanzar precios promedio arriba de \$1,400 pesos del 29 de septiembre de 2023 hasta el 10 de octubre de se mismo año, y arribe de \$1,500 del 11 de octubre 2023 al 20 de noviembre de ese año. Y desde ahí se ha venido ajustando hasta la fecha, pasando de \$1,494 pesos el 21 de noviembre a \$1,334 al 05 de enero 2024, \$1,298 pesos el 09 de enero y de ahí hasta \$1,180 al cierre del 19 de abril.

AVANCE DE LA ZAFRA 2022/2023-REPORTES SEMANALES

REPORTE	SEMANA	PERIODO	SUP IND (ha)	CAÑA MOLIDA (t)	TOTAL AZUCAR (t)	RENDIMIENTOS		
						CAMPO (t/ha)	FABRICA (%)	AGRO Industrial (t azúcar/ha)
Reporte#1*								
Reporte#2	semana 6	05 al 11 nov	491	23,499	1,123	47.91	4.78	2.29
Reporte#3	Semana 7	12 al 18 nov	1,233	129,311	7,690	104.84	5.95	6.23
Reporte#4	Semana 8	19 al 25 nov	5,751	399,005	29,937	69.38	7.50	5.21
Reporte#5	Semana 9	26 nov al 02 dic	8,046	674,997	55,303	83.9	8.19	6.87
Reporte#6	Semana 10	03 al 09 dic	10,562	772,946	61,850	73.18	8.00	5.86
Reporte#7	Semana 11	10 al 16 dic	18,140	1,263,981	105,857	69.68	8.37	5.84
Reporte#8	Semana 12	17 al 23 dic	24,431	1,637,109	144,025	67.01	8.80	5.9
Reporte#9	Semana 13	24 al 30 dic	23,670	1,596,068	152,836	67.43	9.58	6.46
Reporte#10	Semana 14	31 dic al 06 ene	22,719	1,614,910	146,677	71.08	9.08	6.46
Reporte#11	Semana 15	7 al 13 ene	28,407	2,012,263	194,736	70.84	9.68	6.86
Reporte#12	Semana 16	14 al 20 ene	31,815	2,191,732	220,394	68.89	10.06	6.93
Reporte#13	Semana 17	21 al 27 ene	24,564	1,677,016	164,243	68.27	9.79	6.69
Reporte#14	Semana 18	28 ene al 03 feb	33,442	2,196,796	220,003	65.69	10.01	6.58
Reporte#15	Semana 19	04 al 10 feb	34,259	2,233,086	230,353	65.18	10.32	6.72
Reporte#16	Semana 20	11 al 17 feb	32,875	2,106,593	225,762	64.08	10.72	6.87
Reporte#17	Semana 21	18 al 24 feb	31,217	1,995,901	201,883	63.94	10.11	6.47
Reporte#18	Semana 22	25 feb al 02 mar	34,223	2,224,213	240,131	64.99	10.80	7.02
Reporte#19	Semana 23	03 al 09 mar	33,928	2,137,465	232,608	63.00	10.88	6.86
Reporte#20	Semana 24	10 al 16 mar	31,897	2,023,446	222,651	63.44	11.00	6.98
Reporte#21	Semana 25	17 al 23 mar	32,660	1,998,995	220,357	61.21	11.02	6.75
Reporte#22	Semana 26	24 al 30 mar	32,480	1,881,013	207,898	57.91	11.05	6.4
Reporte#23	semana 27	31 al 06 mar	33,331	1,971,227	219,676	59.14	11.14	6.59
Reporte#24	semana 28	07 al 13 mar	32,012	1,875,921	213,221	58.60	11.37	6.66
vs semana anterior			-1,319	-95,306	-6,455	-0.54	0.23	0.07
vs 3er Estimado			36,255	1,971,117	223,478	54.37	11.34	6.16
Diferencia			- 4,243	- 95,196	- 10,257	4.23	0.03	0.50
%			-11.70%	-4.83%	-4.59%	7.78%	0.26%	8.12%
vs zafra 22/23	28	al 08/04/23	34,366	1,791,762	211,426	52.18	11.80	6.16
Diferencia			- 2,354	84,159	1,795	6.42	- 0.43	0.50
En %			-6.85%	4.70%	0.85%	12.30%	-3.64%	8.12%
PRODUCTOS	REFINO (t)	ESTANDAR (t)	BLANCA (t)	MASCDO (t)	AZ<99.2 (t)	MELAZA (t)	ALCOHOL (lt)	
1er Estimado								
Reporte#2	0	280	0	0	843	220	0	
Reporte#3	0	7,210	0	0	480	2,566	0	
Reporte#4	2,891	23,345	0	0	3,702	10,862	0	
Reporte#5	8,847	37,889	2,373	0	6,193	24,366	0	
Reporte#6	6,116	49,755	614	0	5,365	25,832	0	
Reporte#7	16,474	78,374	2597	0	8,412	45,685	0	
Reporte#8	30,752	106,053	1107	0	6,113	60,176	0	
Reporte#9	34,510	103,178	2414	0	12,735	62,068	0	
Reporte#10	29,769	95,458	2,210	0	19,240	57,418	0	
Reporte#11	48,207	117,977	2,949	0	24,411	74,312	0	
Reporte#12	54,899	137,209	1,450	0	26,835	81,614	0	
Reporte#13	34,914	109,627	1,166	0	18,536	62,839	0	
Reporte#14	55,225	145,323	2,535	0	16,920	80,941	0	
Reporte#15	56,632	156,326	2,743	0	14,653	81,392	0	
Reporte#16	56,056	143,647	4,318	0	21,742	80,738	0	
Reporte#17	48,879	141,601	1,952	0	9,451	73,263	0	
Reporte#18	62,453	161,764	851	0	15,062	83,131	0	
Reporte#19	59,668	159,470	3,279	0	10,192	81,513	0	
Reporte#20	55,918	147,810	4,572	996	13,355	81,487	0	
Reporte#21	57,111	150,165	4,376	851	7,855	82,590	0	
Reporte#22	50,381	149,377	3,207	290	4,643	83,861	0	
Reporte#23	51,375	161,703	3,255	608	2,734	85,938	0	
Reporte#24	49,958	159,498	1,284	495	1,987	79,381	0	
Zafra 22/23	57,094	130,749	3,395	0	20,188	75,515	80,300	
Diferencia	- 7,136	28,749	- 2,111	495	- 18,201	3,866	- 80,300	
En (%)	-12.5%	22.0%	-62.2%		-90.2%	5.1%		

Fuente: CONADESUCA. /*En este reporte Conadesuca publicó el primer estimado de producción.

Avance de la zafra 2023/24 semana 28

La semana 28 fue regular en general, no logró igualar los estimados. Se industrializaron 32,012 has, 1,319 menos que la semana pasada, 4,243 has menos que el estimado y 2,354 has abajo del ciclo anterior. Se molieron 1.875 millones de t de caña, 95 mil menos que la semana pasada, pero 95,196 t menos que el estimado y 84,159 t arriba del año pasado.

Durante la semana 28 se produjeron 213,221 t de azúcar, 6,455 t menos que la semana anterior; 10,257 menos que el estimado y sin embargo 1,795 más que la temporada anterior a la misma fecha.

En rendimientos, en campo bajó 54 décimas respecto a la semana anterior, pero se mantuvo arriba tanto del estimado como del dato del ciclo anterior. Se mejoró en fábrica respecto al dato de la semana pasada y mejor que el estimado pero fue menor al 22/23. El rendimiento agroindustrial superó el dato de la semana previa, del estimado y el del ciclo anterior.

Datos acumulados a la semana 28

A la fecha, se han industrializado 571,032 has, 29,795 menos que el estimado y 53,853 abajo del ciclo anterior a la misma fecha. Se han molido 37.62 MMt de caña, 743 mil abajo del estimado y 1.89 MMt menos que el ciclo precedente. Se han producido a la fecha 3.79 MMt de azúcar 101,664 abajo del estimado y 519 mil menos que el año anterior.

En rendimientos, tenemos que en campo se alcanza un prome-

AVANCE DE LA ZAFRA 2022/2023-RESULTADOS SEMANALES ACUMULADOS

REPORTE	ACUMULADO	PERIODO	SUP IND			RENDIMIENTOS		
			(ha)	CAÑA MOLIDA (t)	TOTAL AZUCAR (t)	CAMPO (t/ha)	FABRICA (%)	AGRO Industrial (t azúcar/ha)
Reporte#1*			798,286	466,660,170	5,188,233	58.46	11.12	6.5
Reporte#2	6	05 al 11 nov	491	23,499	1,123	47.91	4.78	2.29
Reporte#3	7	12 al 18 nov	1,433	152,810	8,813	106.65	5.77	6.15
Reporte#4	8	19 al 25 nov	7,184	551,815	38,749	76.81	7.02	5.39
Reporte#5	9	26 nov al 02 dic	16,265	1,289,182	96,515	79.26	8.83	6.94
Reporte#6	10	03 al 09 dic	26,827	2,062,128	158,365	76.87	7.68	5.9
Reporte#7	11	10 al 16 dic	44,966	3,326,109	264,222	73.97	7.94	5.88
Reporte#8	12	17 al 23 dic	70,520	5,067,588	415,605	71.86	8.20	5.89
Reporte#9	13	24 al 30 dic	94,014	7,031,136	597,434	74.788	8.50	6.355
Reporte#10	14	31 dic al 06 ene	116,733	8,646,046	744,111	74.07	8.61	6.37
Reporte#11	15	7 al 13 ene	145,236	10,658,309	938,846	73.39	8.81	6.46
Reporte#12	16	14 al 20 ene	182,043	13,174,865	1,183,382	72.37	8.98	6.5
Reporte#13	17	21 al 27 ene	206,608	14,851,881	1,347,625	71.88	9.07	6.52
Reporte#14	18	28 ene al 03 feb	240,213	17,088,339	1,570,794	71.14	9.19	6.54
Reporte#15	19	04 al 10 feb	274,972	19,321,425	1,801,147	70.27	9.32	6.55
Reporte#16	20	11 al 17 feb	308,927	21,493,769	2,030,055	69.58	9.44	6.57
Reporte#17	21	18 al 24 feb	340,144	23,489,669	2,231,938	69.06	9.50	6.56
Reporte#18	22	25 feb al 02 mar	374,367	25,713,882	2,472,070	68.87	9.61	6.6
Reporte#19	23	03 al 09 mar	408,295	27,851,347	2,704,677	68.21	9.71	6.62
Reporte#20	semana 24	10 al 16 mar	440,195	29,874,793	2,927,328	67.87	9.80	6.65
Reporte#21	semana 25	17 al 23 mar	472,856	31,873,788	3,147,685	67.41	9.88	6.66
Reporte#22	semana 26	24 al 30 mar	505,689	33,774,815	3,357,357	66.79	9.94	6.64
Reporte#23	semana 27	31 al 06 mar	539,020	35,746,018	3,577,032	66.32	10.01	6.64
Reporte#24	semana 28	07 al 13 mar	571,032	37,621,939	3,790,254	65.88	10.07	6.64
anterior			32,012	1,875,921	213,222	-0.44	0.06	0.00
vs 3er Estimado			600,827	38,364,535	3,891,918	63.85	10.14	6.48
Diferencia			- 29,795	- 742,596	- 101,664	2.03	- 0.07	0.16
%			-4.96%	-1.94%	-2.61%	3.18%	-0.69%	2.47%
vs zafra 22/23	28	al 08/04/23	624,885	39,518,563	4,308,833	63.24	10.90	6.90
Diferencia			- 53,853	- 1,896,624	- 518,579	2.64	- 0.83	- 0.26
En %			-8.62%	-4.80%	-12.04%	4.17%	-7.61%	-3.77%
PRODUCTOS	REFINO (t)	ESTANDAR (t)	BLANCA (t)	MASCDO (t)	AZ<99.2 (t)	MELAZA (t)	ALCOHOL (lt)	
1er Estimado*	1,269,196	3,248,245	56,161	2,500	612,131			
Reporte#2	0	280	0	0	843	220	0	
Reporte#3	0	7,490	0	0	1,323	2,786	0	
Reporte#4	2,891	30,835	0	0	5,024	13,648	0	
Reporte#5	14,201	68,724	2,373	0	11,218	39,521	0	
Reporte#6	20,317	118,479	2,987	0	16,583	65,353	0	
Reporte#7	36,791	196,853	5,584	0	24,995	114,971	0	
Reporte#8	68,636	309,171	6,690	0	31,109	171,600	0	
Reporte#9	107,075	422,429	9,104	0	58,826	243,863	0	
Reporte#10	136,845	517,887	11,313	0	78,066	295,460	0	
Reporte#11	185,051	635,864	14,262	0	102,476	369,772	0	
Reporte#12	239,951	795,258	15,712	0	132,462	469,294	0	
Reporte#13	274,865	904,885	16,877	0	150,998	532,133	0	
Reporte#14	330,086	1,053,378	19,412	0	167,918	614,096	0	
Reporte#15	386,717	1,209,705	22,155	0	182,571	695,488	0	
Reporte#16	445,919	1,353,351	26,472	0	204,313	778,162	0	
Reporte#17	494,798	1,494,952	28,424	0	213,764	851,425	0	
Reporte#18	557,251	1,656,717	29,276	0	228,826	934,557	0	
Reporte#19	616,918	1,816,186	32,555	0	239,018	1,016,070	0	
Reporte#20	672,837	1,963,996	37,127	996	252,373	1,079,728	0	
Reporte#21	729,948	2,114,161	41,502	1,847	260,228	1,153,078	0	
Reporte#22	780,329	2,265,311	44,709	2,137	264,871	1,211,077	0	
Reporte#23	831,704	2,427,013	47,964	2,745	267,606	1,277,217	0	
Reporte#24	881,566	2,586,607	49,248	3,240	269,593	1,343,715	0	
Zafra 22/23	934,215	2,709,214	59,475	1,614	604,315	1,404,855	5,140,817	
Diferencia	- 52,649	- 122,607	- 10,227	1,626	- 334,722	- 61,140	- 5,140,817	-
En (%)	-5.6%	-4.5%	-17.2%	100.7%	-55.4%	-4.4%	-100.0%	

Fuente: CONADESUCA. /*En este reporte Conadesuca publicó el primer estimado de producción.

dio acumulado de 65.88 t/ha 2.03 más que el estimado y 2.64 t/ha arriba del ciclo anterior a la fecha. En fábrica, se alcanzó 10.07% de rendimiento, 7 décimas abajo del estimado y 83 décimas menos que el ciclo anterior. En agroindustrial se superó el estimado pero se quedó atrás del logrado a la fecha en el ciclo precedente.

En cuanto a producción y calidades de azúcar, se han producido a la fecha 881,566 t de refinados, 52,649 t de azúcar industrializado, 2.59 MMT de estándar 122,607 menos que el ciclo anterior. Se han producido 49,248 t de blanca y 3,240 t de mascabado.

Azúcar de baja pol 269,593 t contra 604,315 t de la temporada anterior, 55.4% menos, en virtud de que dada la caída en la producción, el severo ajuste a las exportaciones incluye que sólo se enviarán al exterior alrededor de 500 mil t, principalmente a Estados Unidos. En melaza, la producción a la fecha es de 1.34 MMT, 61,140 t menos que el periodo anterior a la fecha. Cabe hacer notar que la relación actual entre la producción de melaza contra azúcar en promedio es de 35.45% contra 33.68% del ciclo anterior.

Evolución Gráfica de la zafra

Con un 80-85% de avance de la zafra en promedio, la semana 28 muestra un retraso respecto a la semana anterior, como se observa en las gráficas de producción de azúcar, superficie industrializada y de caña molida.

Sin embargo, la zafra está ya en su etapa descendente y todo dependerá de si recupera la fuerza mostrada la semana pasada para

llegar al estimado de **Conadesuca** o contrariamente, se cae a los niveles que recientemente calculó el **USDA** de 4.57 MMt.

real a la fecha.

Con esa diferencia, restada al 1er estimado, obtendríamos

La producción de la zafra 22/23 a partir de la semana 29 hasta la semana 39 que finalizó, fue de 917,079 t, que si en el hipotético caso se pudiera alcanzar esa misma cifra en lo que falta de la presente campaña, se llegaría a 4,704,154 t lo cual en virtud de lo visto hasta ahora se antoja muy complicado. Se estima que la superficie a industrializar de acuerdo al 3er estimado será de sólo 747,797 has, siendo la menor superficie a industrializar de los últimos 12 años por lo menos.

Los rendimientos van progresando pero hasta ahora podría no ser suficiente.

Producción Real va Estimada

Durante la semana 28 la diferencia entre producción real y estimada fue, como se observa en el cuadro de -10,257 t, equivalente a 4.59% lo cual ha sido hasta ahora la menor diferencia lograda. La diferencia acumulada entre una y otra suma a la fecha es de -846,601 t, que corresponde al 16.3% desde el cálculo del 1er estimado, y 22.4% respecto a la producción

una producción final de sólo 4,341,632 t, que es en números el

16.3% de diferencia entre producción real y estimada. En caso de que los siguientes reportes de producción acorten esa diferencia, veríamos bajar ese porcentaje y por tanto subir el cálculo de producción final.

Comparativo de producción zafra 23/24 vs zafra 22/23

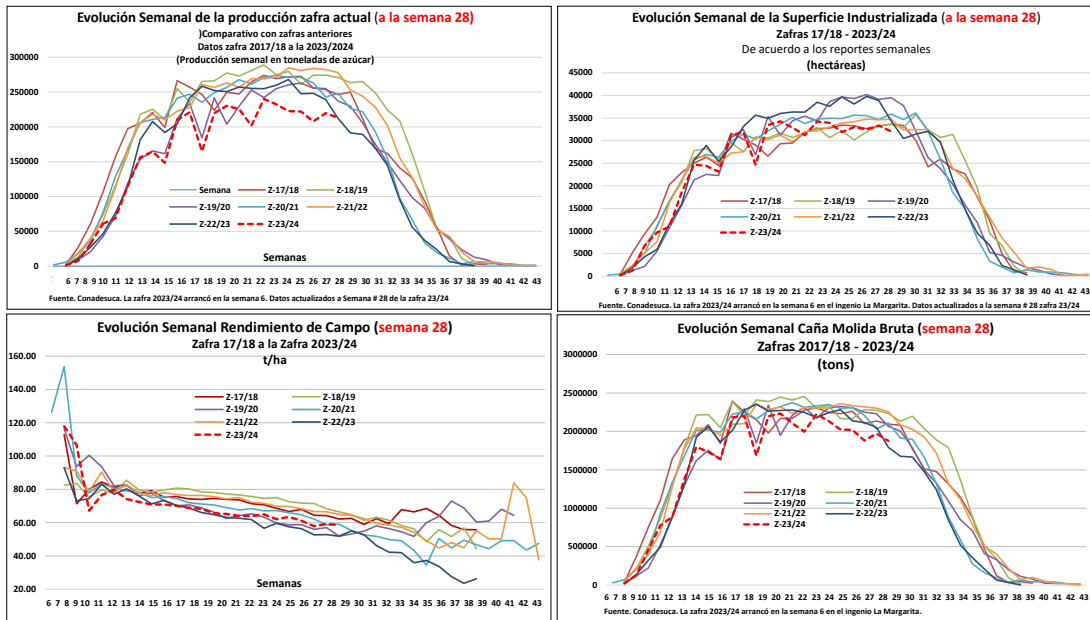

AZUCAR PRODUCIDA REAL VS ZAFRA 23/24 VS 22/23 Y ESTIMADOS							
Semana	Zafra 23/24 Real (t)	Zafra 22/23 Real (t)	1er Estimado 23/24	2o Estimado 23/24	3er Estimado 23/24	Dif real Vs Estimado (t)	%
6	1,123	753	5,334			- 4,211	-78.96
7	7,690	11,211	35,252			- 27,562	-78.19
8	32,400	27,273	67,519			- 35,119	-52.01
9	60,985	46,528	105,424			- 44,439	-42.15
10	68,728	76,512	155,328			- 86,600	-55.75
11	115,104	116,010	194,918			- 79,814	-40.95
12	156,218	179,261	208,090			- 51,872	-24.93
13	164,502	207,710	210,518			- 46,016	-21.86
14	148,345	191,948	213,467			-65,122	-30.51
15	209,734	204,562	242,443			-32,709	-13.49
16	221,018	241,820	250,257			-29,239	-11.68
17	164,944	258,494	253,823			-88,879	-35.02
18	220,003	252,350		246,970		-26,967	-10.92
19	230,353	250,742		247,740		-17,387	-7.02
20	225,762	257,295		254,715		-28,953	-11.37
21	201,883	255,274		253,974		-52,091	-20.51
22	240,131	254,964		254,236		-14,105	-5.55
23	232,608	259,951			257,588	-24,980	-9.70
24	222,651	268,166			244,592	-21,941	-8.97
25	220,357	248,436			243,351	-22,994	-9.45
26	207,898	248,775			228,261	-20,363	-8.92
27	219,676	239,372			234,657	-14,981	-6.384
28	213,221	211,426			223,478	-10,257	-4.59
29*							
Totales	3,785,334	4,051,538	1,942,373	1,257,635	1,208,449	- 846,601	-22.4%
Fuente. Conadesuca. /*Producción 3er estimado para la semana 24 con corte al 16/03/24							
Producción zafra 2022/23	5,224,248					- 846,601	-9.1%
Producción 1er estimado	5,188,233					- 591,582	-11.4%
Producción 2o estimado	4,958,685					-139,503	-2.8%
Producción 3er estimado	4,746,577					-115,516	-2.4%
Producción final estimada**	4,341,632					- 846,601	-16.3%
/* Producción estimada para semana 28 fecha de corte 13/04/24.							
**En caso de que no se logre recuperar la diferencia entre real y estimada.							

El cuadro de la siguiente página va marcando el desarrollo de la zafra actual comparándola con la anterior desde el punto de vista de los días de zafra y la producción promedio por día y su comparación con la zafra anterior, lo que nos brinda datos interesantes.

En primer lugar, nos acerca a lo que será la producción real final de cada ingenio, sobre la base del seguimiento tanto de los días de zafra como de la producción promedio /día de acuerdo desde luego a los días de zafra estimados por los ingenios. Así, vemos que a la fecha de la semana 28, el estimado de producción para esta zafra es de aproximadamente 4.49 millones de t, subió aproximadamente 24,811 t desde la semana pasada, arriba

Actualización del balance mensual y el estimado a marzo

La oferta total de azúcar durante marzo del presente ciclo azucarero ascendía a 2.53 MMt, casi 200 mil t menos que a marzo de

Respecto al balance acumulado preliminar octubre-marzo, se observa una fuerte caída en casi todas las variables excepto en el consumo nacional aparente el cual supera al anterior en 35 mil t, y en

BALANCE MENSUAL OCTUBRE 2022 - MARZO 2023/2024/*												
FECHA	OFERTA TOTAL	INVENTARIO INICIAL	PRODUCCION	IMPOR-TACIONES	DEMANDA TOTAL	EXPORTACIONES				CONSUMO APARENTE	INVENTARIO DISPONIBLE	
						EUA C/CUPO	EUA S/CUPO	MERCADO MUNDIAL	TOTAL			
Octubre_23*	876,467	835,091	0	41,376	339,001	0	19	0	19	19,481	319,501	537,466
Noviembre_23*	709,219	537,466	78,939	92,814	376,276	18,534	0	0	18,534	20,152	337,591	332,949
Diciembre_23*	931,510	332,863	529,701	68,947	385,158	41,661	0	0	41,661	13,890	329,608	546,352
Enero_24*	1,488,996	546,352	848,399	94,245	492,130	60,225	0	0	60,225	19,240	412,665	996,866
Febrero_24*	1,998,705	991,121	933,344	74,241	562,158	109,072	0	0	109,072	14,373	438,713	1,436,547
marzo_24*	2,531,740	1,485,870	982,507	63,363	456,776	107,479	0	0	107,658	28,211	320,907	2,074,964
Mar'24 vs Mar'23	- 195,456	-116,994	-139,716	61,254	-103,585	-28,946	-1,672	-827	-32,265	-11,912	-59,929	-91,871
Dif %	-7.17%	-7.30%	-12.45%		-18.49%	-21.22%			-23.06%	-29.69%	-15.74%	-4.24%
BALANCE NACIONAL ACUMULADO A MARZO, CICLO 2023/24 (PRELIMINAR)												
2023/24	4,656,750	835,091	3,386,673	434,986	2,583,568	337,203	19	1	339,064	121,512	2,122,992	2,073,182
2022/23	5,030,248	964,273	4,061,591	4,384	2,861,997	571,730	3,891	570	578,032	195,910	2,088,055	2,168,251
Diferencia	-373,498	-129,182	-674,918	430,602	-278,429	-234,527	-3,872	-569	-238,968	-74,398	34,937	-95,069
Cambio porcentual	-7.43%	-13.40%	-16.62%		-9.73%	-41.02%	-99.51%	-99.82%	-41.34%	-37.98%	1.67%	-4.38%
BALANCE NACIONAL ACUMULADO DE EDULCORANTES, CICLO 2023/24 (OCTUBRE 2023-marzo 2024, PRELIMINAR)												
2023/24												
Total	5,382,257	835,091	3,646,673	900,493	3,307,214	338,490	0	0	338,490	121,512	2,847,212	2,075,043
Azúcar	4,656,750	835,091	3,386,673	434,986	2,581,707	337,203	0	0	337,203	121,512	2,122,992	2,075,043
Jarabe de Maíz de Alta Fructosa	725,507	0	260,000	465,507	725,507	1,287	0	0	1,287	0	724,220	0

Fuente. CONADESUCA. /*Ciclo 2023/24

2023. Se contaba con un inventario inicial de 1,485 MMt y al cierre de este mes el inventario disponible ascendía a 2.07 MMt ya que durante marzo de produjeron 982,507 t y se importaron 63,363 t en

las importaciones subieron en este periodo hasta 430,602 t.

El acumulado de edulcorantes presenta un oferta total de 5.38 MMt de las cuales 4.66 MMt son de azúcar y 725,507 t valor

Evolución Balances Finales y balances estimados últimas zafras													
ZAFRA	FECHA	INVENTARIO INICIAL	PRODUCCION	IMPORTACIONES	OFERTA TOTAL	TOTAL EXPORTACIONES	EUA	MERCADO MUNDIAL	IMMEX	DEMANDA A TOTAL	CONSUMO TOTAL	CONSUMO NACIONAL APARENTE	INVENTARIO FINAL
2022/2023	feb-23	964,272	5,792,039	20,000	6,776,311	1,267,300	1,011,528	255,772	430,000	5,829,931	4,562,631	4,132,631	946,380
2022/2023	abr-23	964,272	5,429,370	20,000	6,413,643	1,136,748	1,117,635	19,113	375,000	5,568,128	4,431,380	4,056,380	845,515
22/23 (final)	ago-23	964,273	5,224,248	266,513	6,455,033	1,039,998	1,015,687	15,439	386,745	5,619,942	4,579,944	4,193,199	835,513
	ene-24	835,091	4,958,685	300,000	6,093,776	658,017	604,461	53,556	350,000	5,208,300	4,550,283	4,200,283	885,476
2023/2024*	abr-24	835,091	4,746,577	435,000	6,016,668	615,335	483,978	131,357	300,000	5,160,404	4,545,069	4,245,069	856,264
2023/2024**	dif	0	-212,108	135,000	-77,108	-42,682	-120,483	77,801	-50,000	-47,896	-5,214	44,786	-29,212
		0.0%	-4.47%	45.00%	-1.27%	-6.49%	-19.93%	145.27%	-14.3%	-0.92%	-0.11%	1.07%	-3.30%

Fuente. Conadesuci; Fuente. Conadesuca

tanto que las exportaciones totales específicamente todas a la Unión Americana ascendieron a 107,658 t, 32,265 t menos que al mismo mes del periodo previo. Al programa IMMEX se destinaron 28,211, 12 mil t debajo del año anterior en tanto que el consumo nacional aparente sumó 321 mil t, 60 mil t menos que el ciclo anterior.

seco de jarabe de maíz de alta fructosa (JMAF). La producción de azúcar a marzo acumulaba 3.65 MMt y la de JMAF 260 mil, en resto de la oferta de jarabe es importado. Se estima que para este ciclo, los principales usuarios del JMAF subirá sus importaciones ante lo que anticipan como escasas de azúcar y aumento en el precio.

WASDE - 647 - 16
U.S. Sugar Supply and Use 1/

	2021/22	2022/23 Est.	2023/24 Proj. Mar	2023/24 Proj. Apr	Dif*
<i>1,000 Short Tons, Raw Value</i>					
Beginning Stocks	1705	1820	1843	1843	23
Production 2/	9157	9250	9243	9215	-35
Beet Sugar	5155	5187	5172	5144	-43
Cane Sugar	4002	4063	4071	4071	8
Florida	1934	1985	2095	2095	110
Louisiana	1944	2001	1936	1936	-65
Texas	124	76	40	40	-36
Imports	3646	3614	3331	3417	-197
TRQ 3/	1579	1862	1750	1775	-87
Other Program 4/	298	141	200	288	147
Non-program	1769	1611	1381	1354	-257
Mexico	1379	1156	666	499	-657
High-tier tariff/other	390	455	715	855	400
Total Supply	14508	14685	14416	14474	-211
Exports	29	82	160	198	116
Deliveries	12578	12589	12555	12555	-34
Food	12470	12473	12450	12450	-23
Other 5/	107	116	105	105	-11
Miscellaneous	81	171	0	0	-171
Total Use	12688	12843	12715	12753	-90
Ending Stocks	1820	1843	1701	1722	-121
Stocks to Use Ratio	14.3	14.3	13.4	13.5	-0.8

Las previsiones más bajas desde marzo para la producción nacional de azúcar de remolacha 2023-24 y las importaciones de México fueron más que compensadas por el aumento de la cuota arancelaria, el programa de reexportación y las importaciones de alto nivel, lo que resulta en existencias finales ligeramente superiores, dijo el USDA en su informe **WASDE** del 11 de abril.

La producción nacional de azúcar de remolacha se pronosticó en 5.14 millones de toneladas cortas, 27,340 toneladas cortas menos que en marzo y 43,000 toneladas cortas menos que en 2022-23.

La producción de azúcar de caña se mantuvo sin cambios respecto a marzo. La producción de azúcar de caña no varió respecto a marzo, situándose en 4,071,000 toneladas. No hubo cambios en las previsiones de entregas nacionales.

Las importaciones estadounidenses de azúcar procedentes de México en 2023-24 se pronosticaron en 498,644 toneladas cortas, valor bruto, lo que supone un descenso de 167,020 toneladas cortas, o un 25%, con respecto a la previsión de marzo y un descenso de 657.000 toneladas cortas, o un 57%, con respecto a 2022-23.

La producción azucarera de México en 2023-24 se pronosticó en 4.57 millones de toneladas, peso real, lo que supone un descenso de 175,090 toneladas, o un 3.7%, con respecto a marzo y de 651,856 toneladas, o un 12.5%, con respecto a 2022-23. Se trata del nivel más bajo desde al menos 1999-2000, debido a dos años consecutivos de sequía.

1/ Fiscal years beginning Oct 1. Data and projections correspond to category components from "Sweetener Market Data" (SMD). 2/ Production projections for 2022/23 and 2023/24 are based on Crop Production and/or processor projections/industry data and/or sugar ICEC analysis where appropriate. 3/ For 2022/23, WTO raw sugar TRQ shortfall (161) and for 2023/24 (67). 4/ Composed of sugar under the re-export and polyhydric alcohol programs. 5/ Transfers accompanying deliveries for sugar-containing products to be exported (SCP) and polyhydric alcohol manufacture (POLY), and deliveries for livestock feed and ethanol. Total refiner license transfers for SCP and POLY inclusive of WASDE-reported deliveries: 2021/22 -- 303; estimated 2022/23 -- 304; projected 2023/24 -- 291

Mexico Sugar Supply and Use and High Fructose Corn Syrup Consumption 1/

	Beginning		Imports	Domestic 2/	Exports	Ending	
	Stocks	Production					
<i>1,000 Metric Tons, Actual Weight</i>							
Sugar							
2022/23 Est.	Mar	964	5224	285	4627	1011	835
	Apr	964	5224	285	4627	1011	835
2023/24	Mar	835	4747	494	4593	595	889
	Apr	835	4572	575	4618	471	894
	Dif	0	-175	81	25	-124	5

1/ HFCS consumption by Mexico (1,000 metric tons, dry basis): 2021/22 = 1,320; Estimated 2022/23 = 1,392; Projected 2023/24 = 1,407; Estimated Oct.2023-Feb. 2024 = 595; Estimated Oct.-Feb. 2023 = 559. Footnote source for estimate: Comité Nacional para el Desarrollo Sustentable de la Cana de Azúcar. 2/Includes deliveries for consumption, Mexico's products export program (IMMEX), and Other Deliveries/Ending Year Statistical Adjustments. IMMEX: 2022/23 (405 est =387 dom.+18 import); 2023/24 (425 proj = 325 dom.+100 import). Statistical Adjustments: 2022/23 (29), 2023/24 (0).

*Diferencia Abril vs 22/23 Est.

